小俠龍捲風
⑩ 陳海虹編繪
45
yeu
皇冠漫畫

小俠龍捲風
⑩ 陳海虹編繪
45
yeu
皇冠漫畫

第三十章　夜遊神顯神通

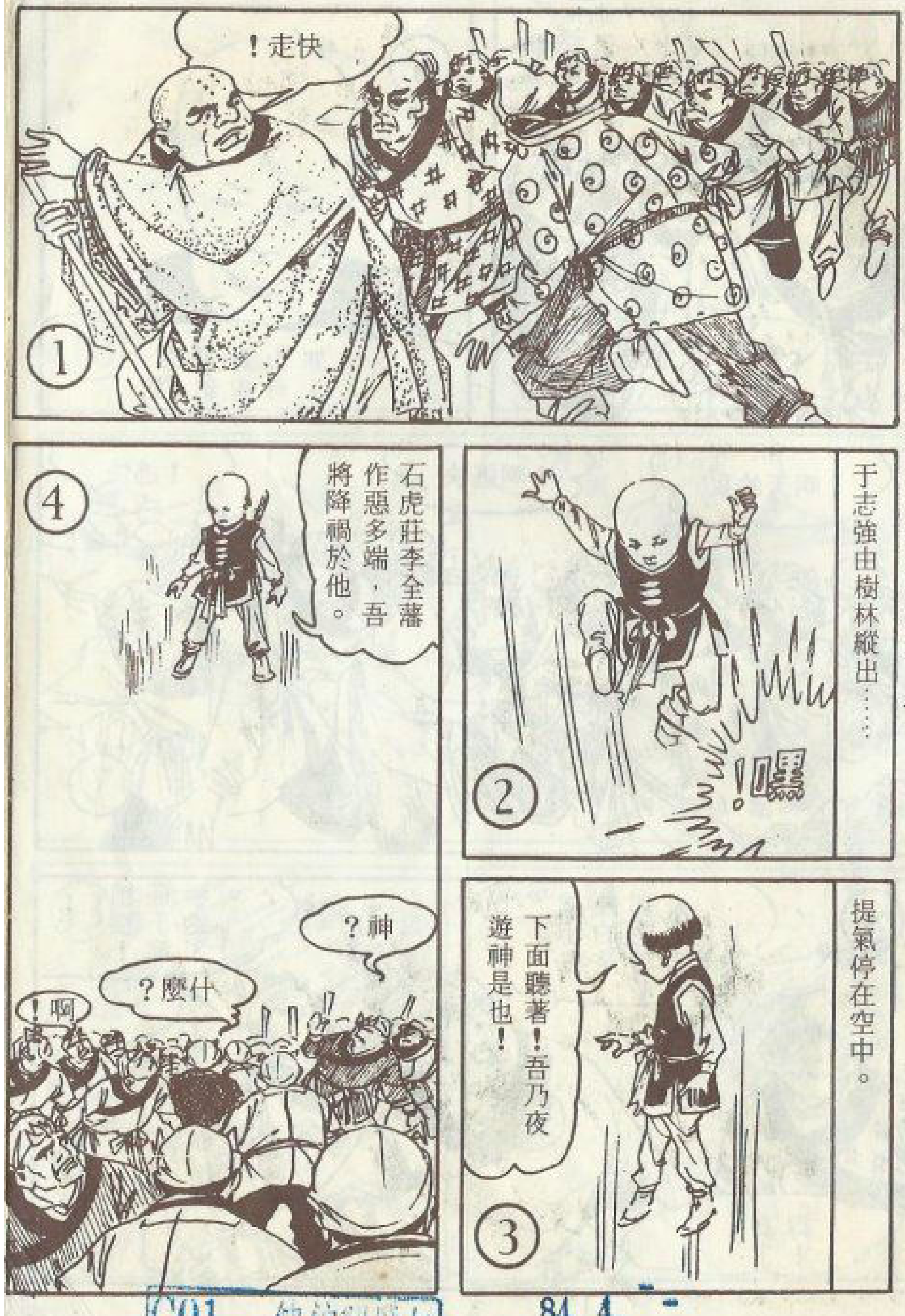

C01　總館閱覽組　84. 4.

小俠龍捲風

前情摘要

任乾玉中了凌霄老道一掌，傷勢嚴重，柴虛上人命志敏送來靈丹，並通知明因師太，凌霄請了字內十三凶，準備大鬧瓊崖。明因於是決定去中原邀集幫手。行前，特地花了半個月時間，教志強、鳳英等徒弟暗器功夫。

出發前一晚，林逸夫請明因一鈹，正飲酒時，燕霞慌張的進屋說，志強和一個窮道士打起來了，明因出外一看，原來是她的二師兄覺真道人來訪，被志強誤認作凌霄同黨，用新創的拳法，將覺真道人逼得無法招架。

次日，明因、駱中明等人，分成兩批上路。一日，駱中明和志強在梅嶺居用餐時，遇見兩名凶漢鬧事，志強予以薄懲，鎮民又道出兩名凶漢來自石虎莊，莊主平日即欺壓鎮民。駱中明和志強吃過飯，便向石虎莊走去，準備替鎮民除去『三害』，兩人剛出鎮，就遇見了石虎莊的人馬。

台北市立圖書館藏書
C01閱覽
J947.41
75-35
V:10

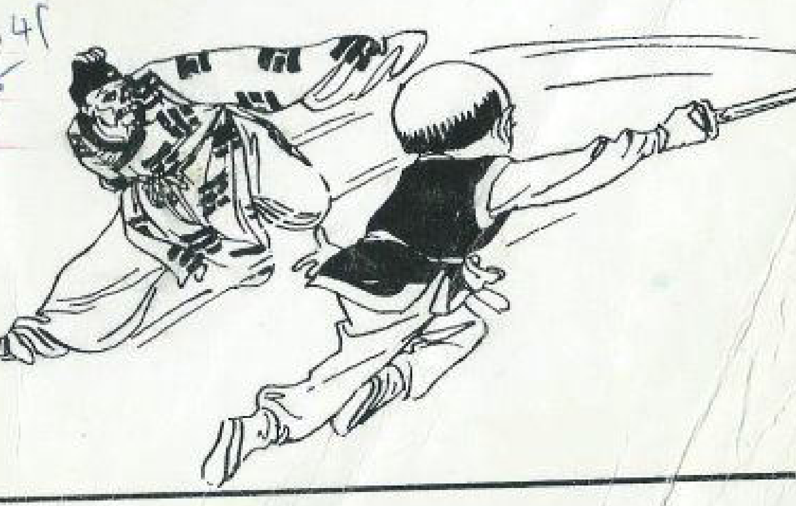

你們助紂為虐也有罪……
神要降禍了！
快逃！
快逃！
快逃啊！
我的天啊！
糟糕！莊丁都嚇跑了。
這小鬼練的是那門功夫？
真了得！

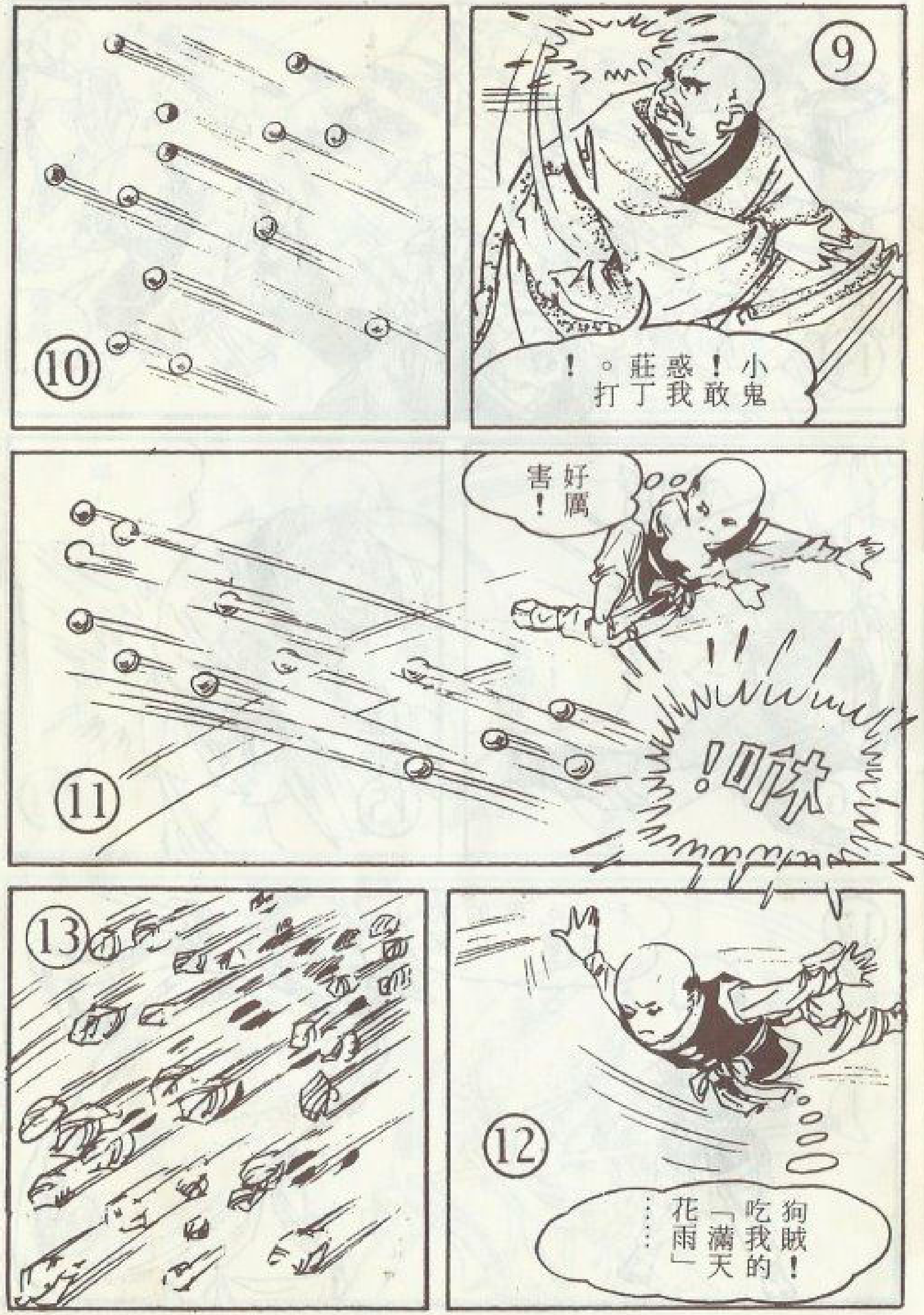
小鬼！敢惑我莊丁。打！
好厲害！
咻！
狗賊！吃我的「滿天花雨」……

14
吱唷！
15
啊！
16
痛死我了！
17
那來的小鬼，吃我一杖！

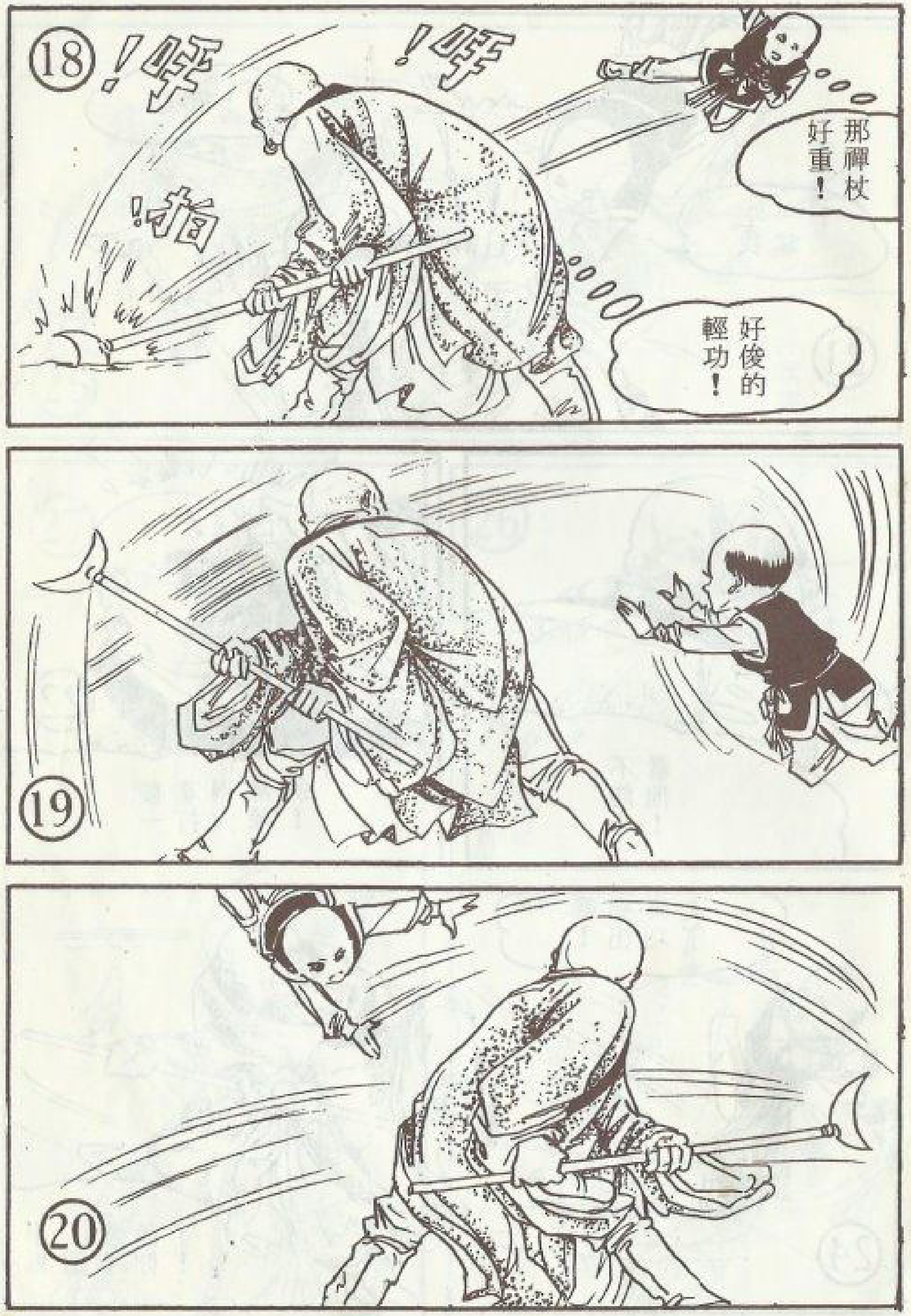
18
呼！
呼！
那禪杖好重！
好俊的輕功！
19
20

吃我一掌！
拍
哎唷！
被一掌打得火辣辣的！
不能小看他！
嘿！亮出真功夫了。
小鬼，這次不饒你了！

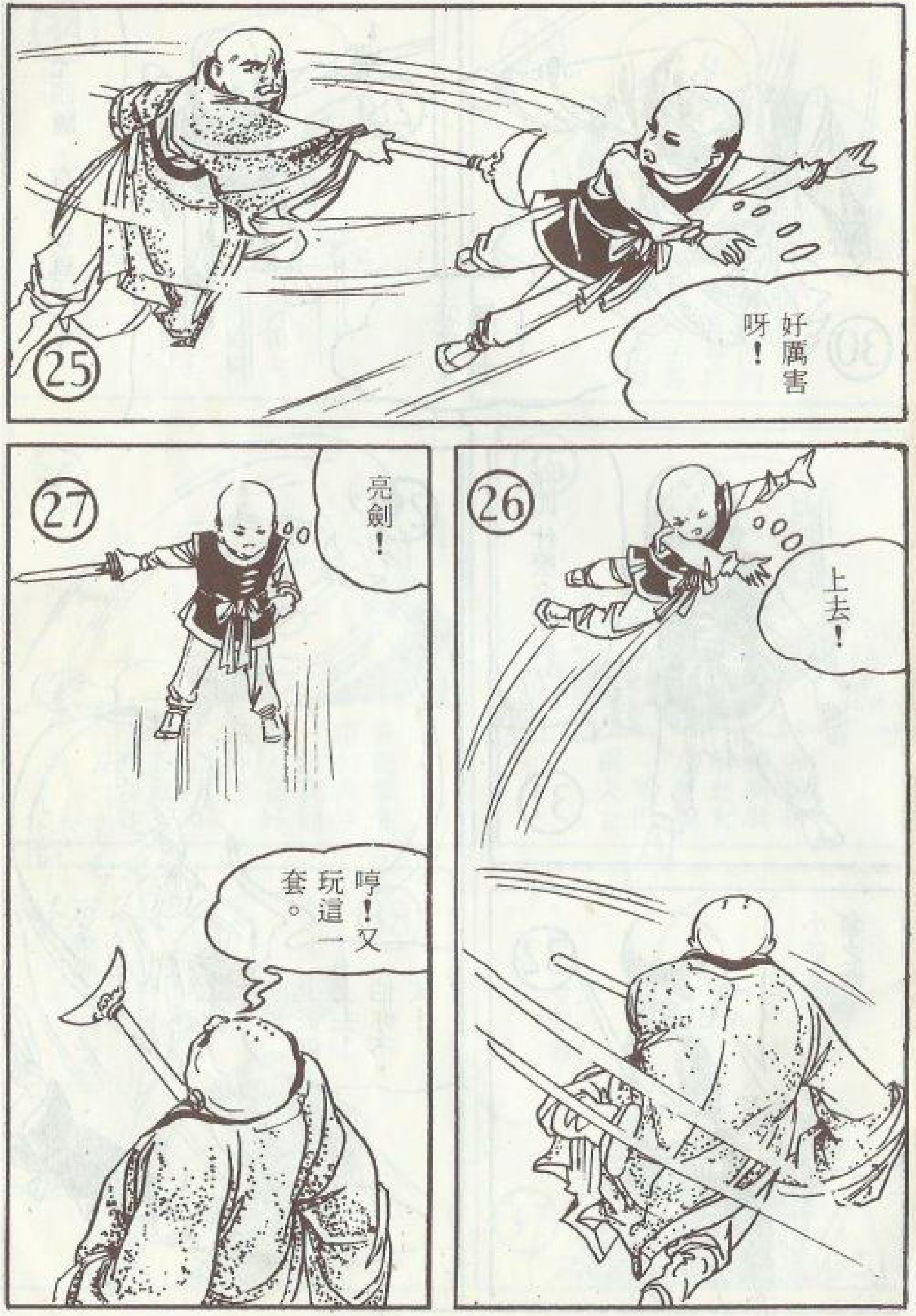
好厲害呀！
上去！
亮劍！
哼！又玩這一套。

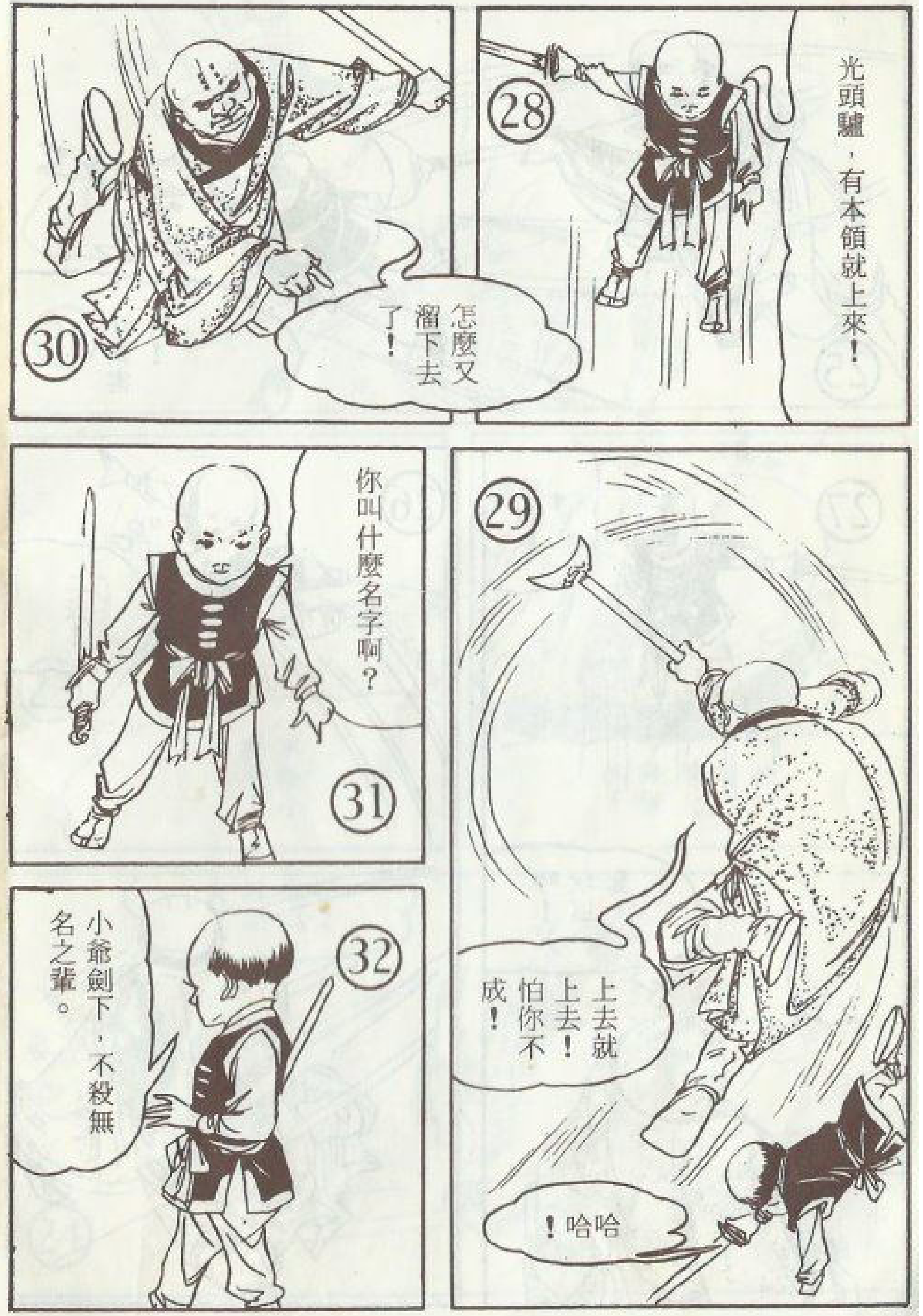
光頭驢，有本領就上來！
上去就上去！怕你不成！
哈哈！
怎麼又溜下去了！
你叫什麼名字啊？
小爺劍下，不殺無名之輩。

這小鬼年紀輕輕的有這等功夫，手裏還有把寶劍……
倘能拉攏過來就好了。
佛爺是羅剎教南支大力金剛「哈巴羅夫」。
佛爺愛你這付身手，跟我回去，必好好待你，不然明年今日就是你的忌日。
嘻！他倒會妄想。
可是你名字太長，不好唸。

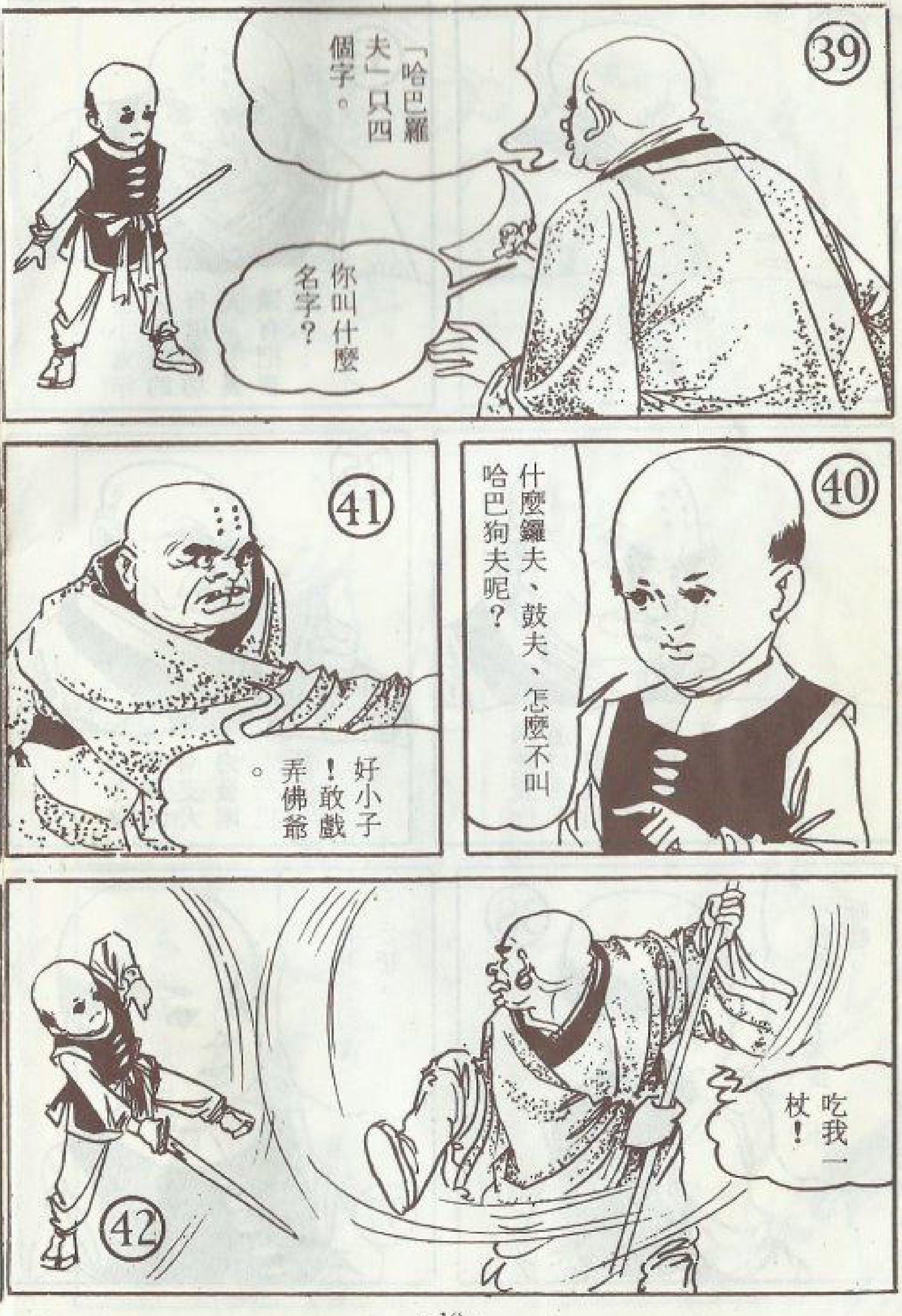
你叫什麼名字？
「哈巴羅夫」只四個字。
什麼鑼夫、鼓夫、怎麼不叫哈巴狗夫呢？
好小子！敢戲弄佛爺。
吃我一杖！

雷霆劍法！
非殺了他不可！
轉眼拼了數百招。

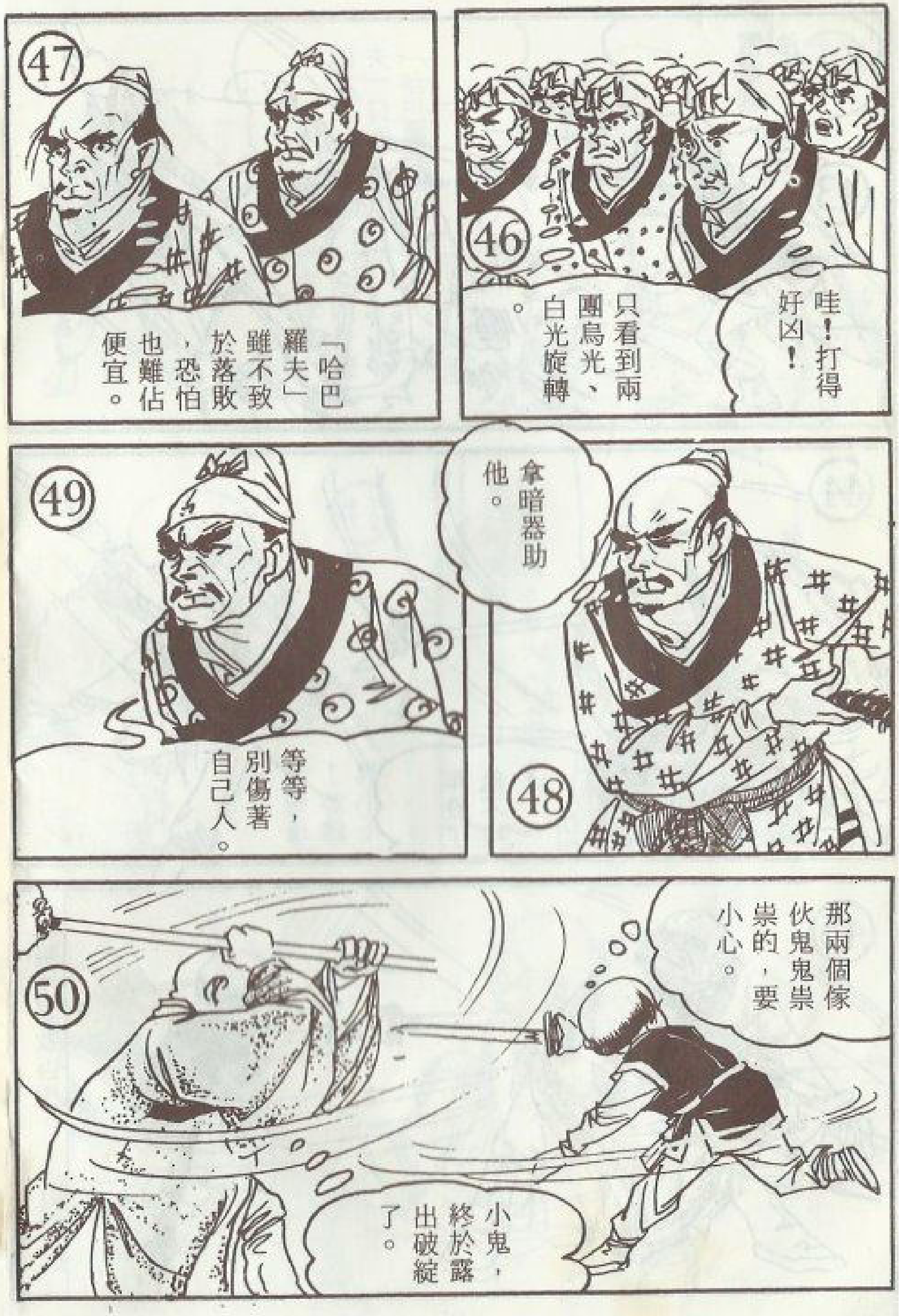
哇！打得好凶！
只看到兩團烏光、白光旋轉。
「哈巴羅夫」雖不致於落敗，恐怕也難佔便宜。
拿暗器助他。
等等，別傷著自己人。
那兩個傢伙鬼鬼祟祟的，要小心。
小鬼，終於露出破綻了。

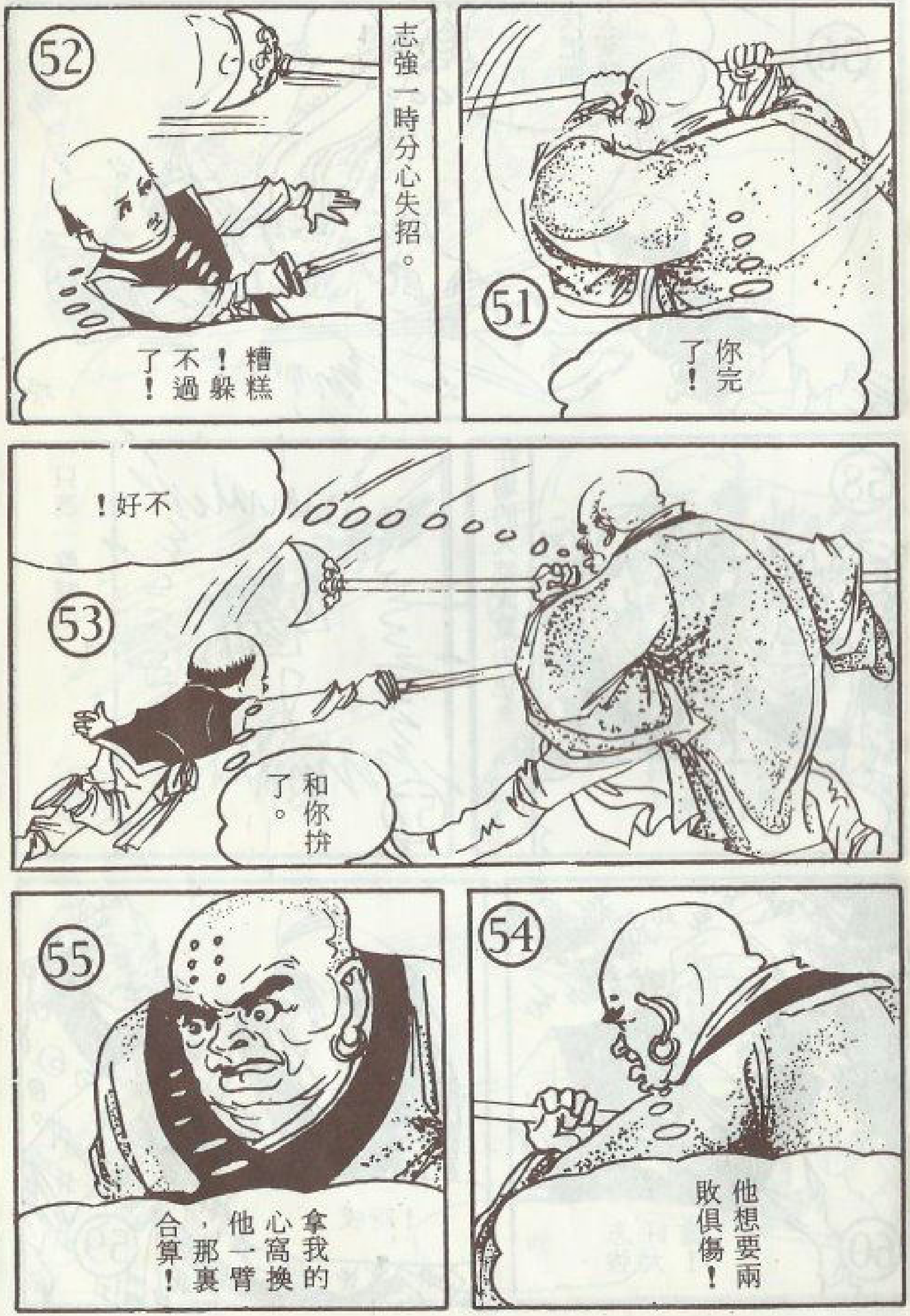
你完了！
志強一時分心失招。
糟糕！躲不過了！
不好！
和你拚了。
他想要兩敗俱傷！
拿我的心窩換他一臂，那裏合算！

快把劍尖架開！
噹
只聽一聲喊叫……
喝！
在場的人都大驚失色。
危險！
哎呀！
志強好大膽！

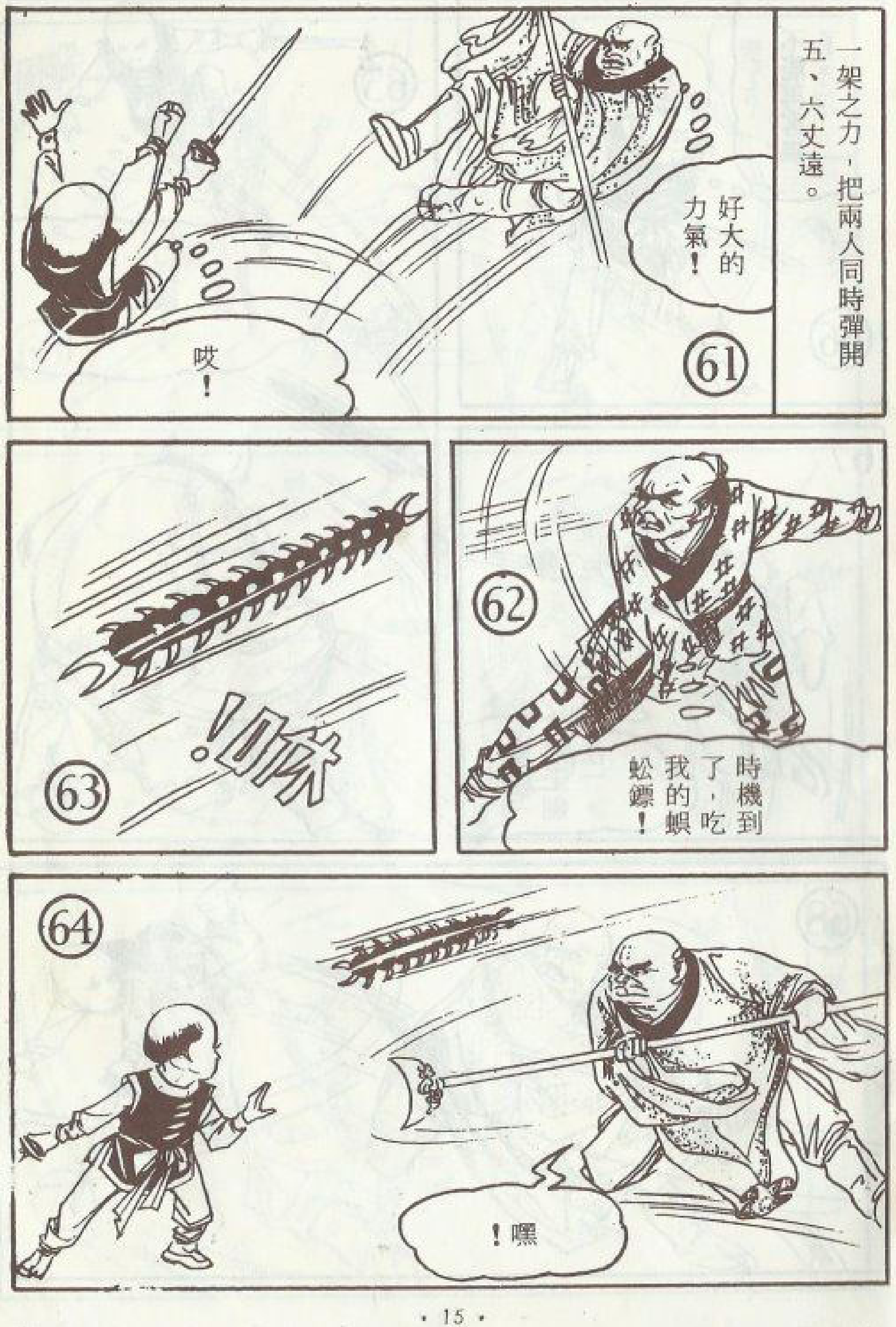
一架之力，把兩人同時彈開五、六丈遠。
好大的力氣！
哎！
時機到了，吃我的蜈蚣鏢！
咻！
嘿！

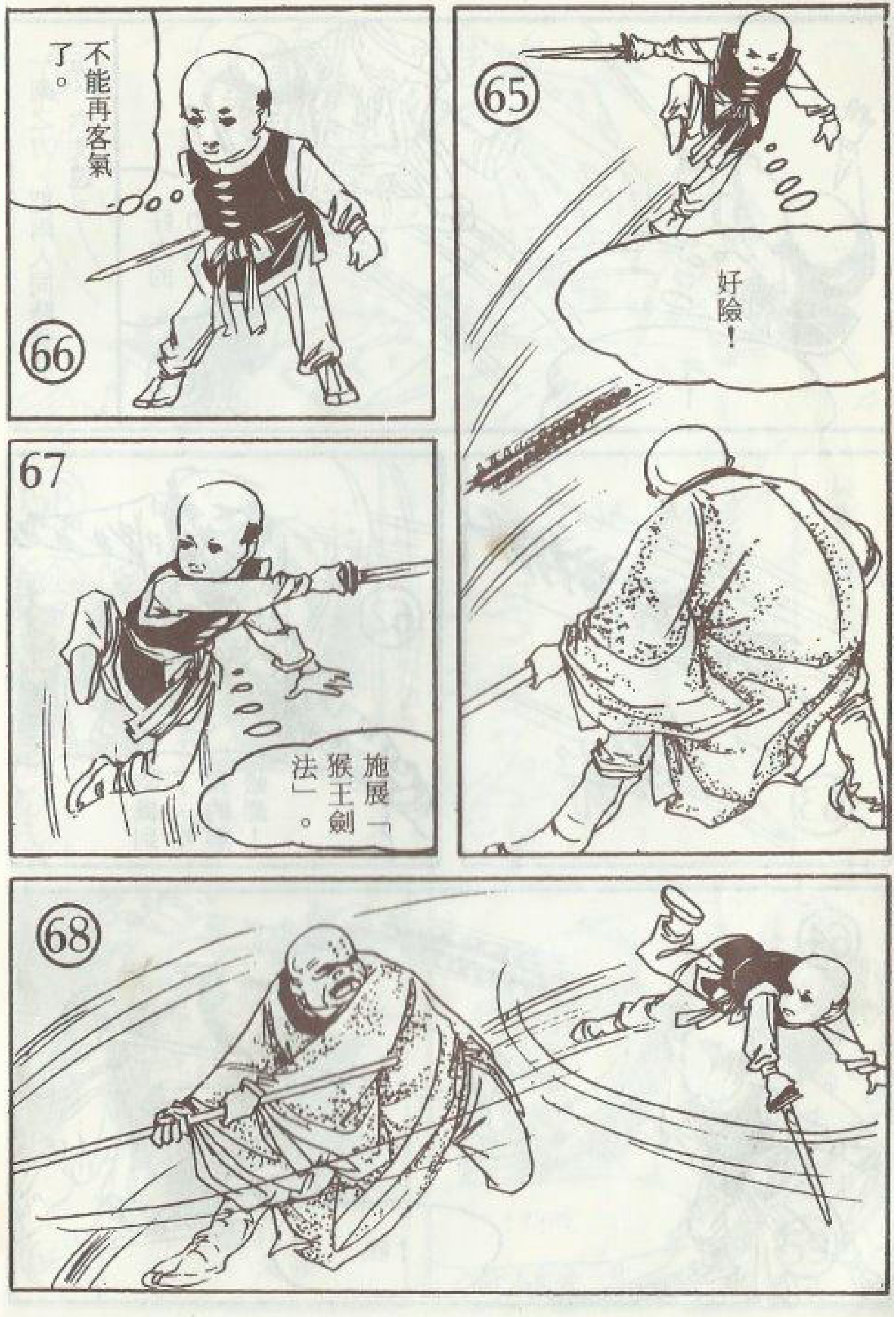
好險！
不能再客氣了。
施展「猴王劍法」。

咦！招式怎麼變了？
噹！
噹！
展出「金剛杖法」。
又纏鬥數百回合。

哈巴僧漸漸不支。
我們一齊上去！
哈巴僧不行了！
小鬼溜了！

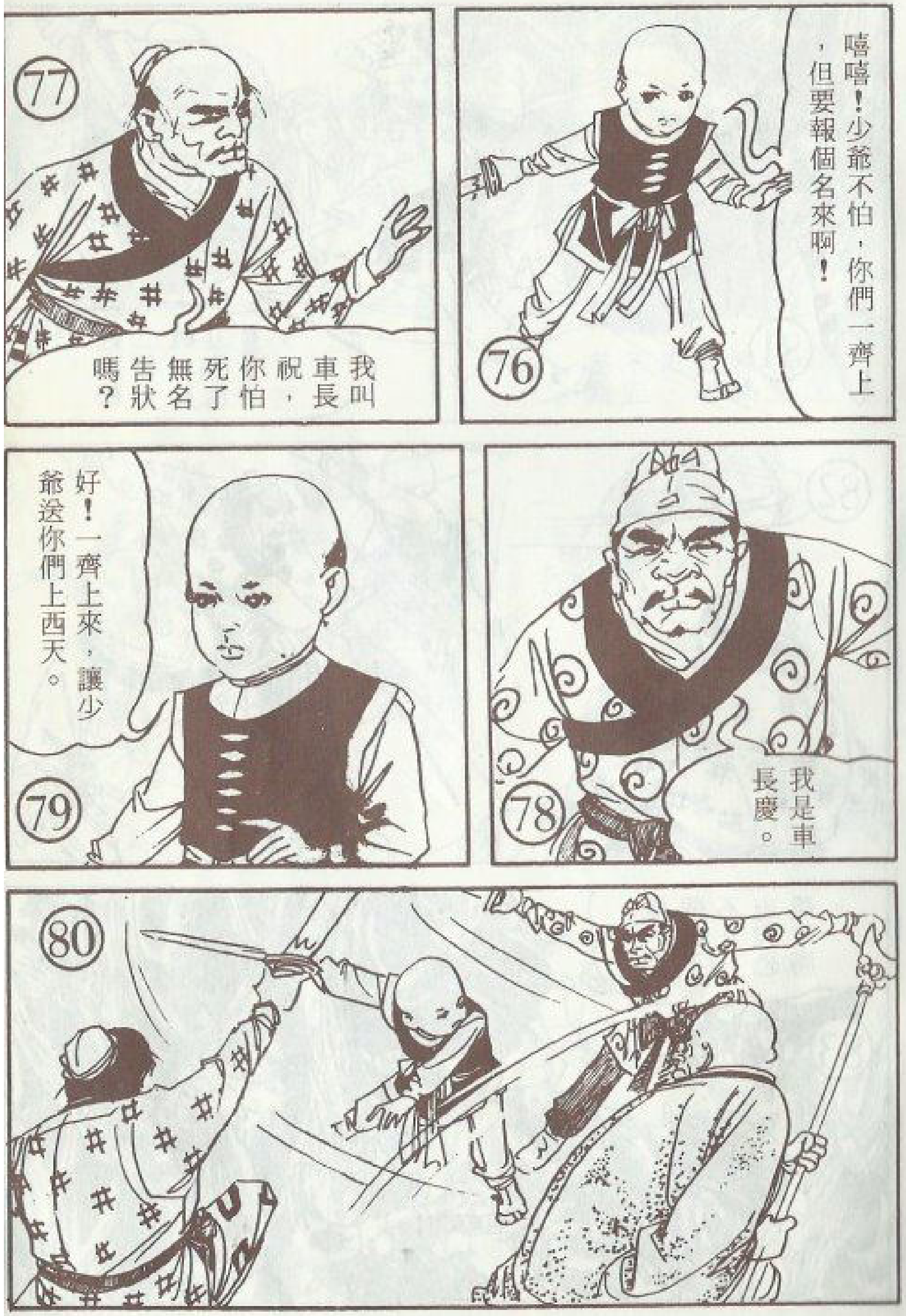
嘻嘻！少爺不怕，你們一齊上，但要報個名來啊！
我叫車長祝，你怕死了無名告狀嗎？
我是車長慶。
好！一齊上來，讓少爺送你們上西天。

姓車的二個狗賊，功力倒也了得。
他們個個身手不凡，志強恐難取勝。

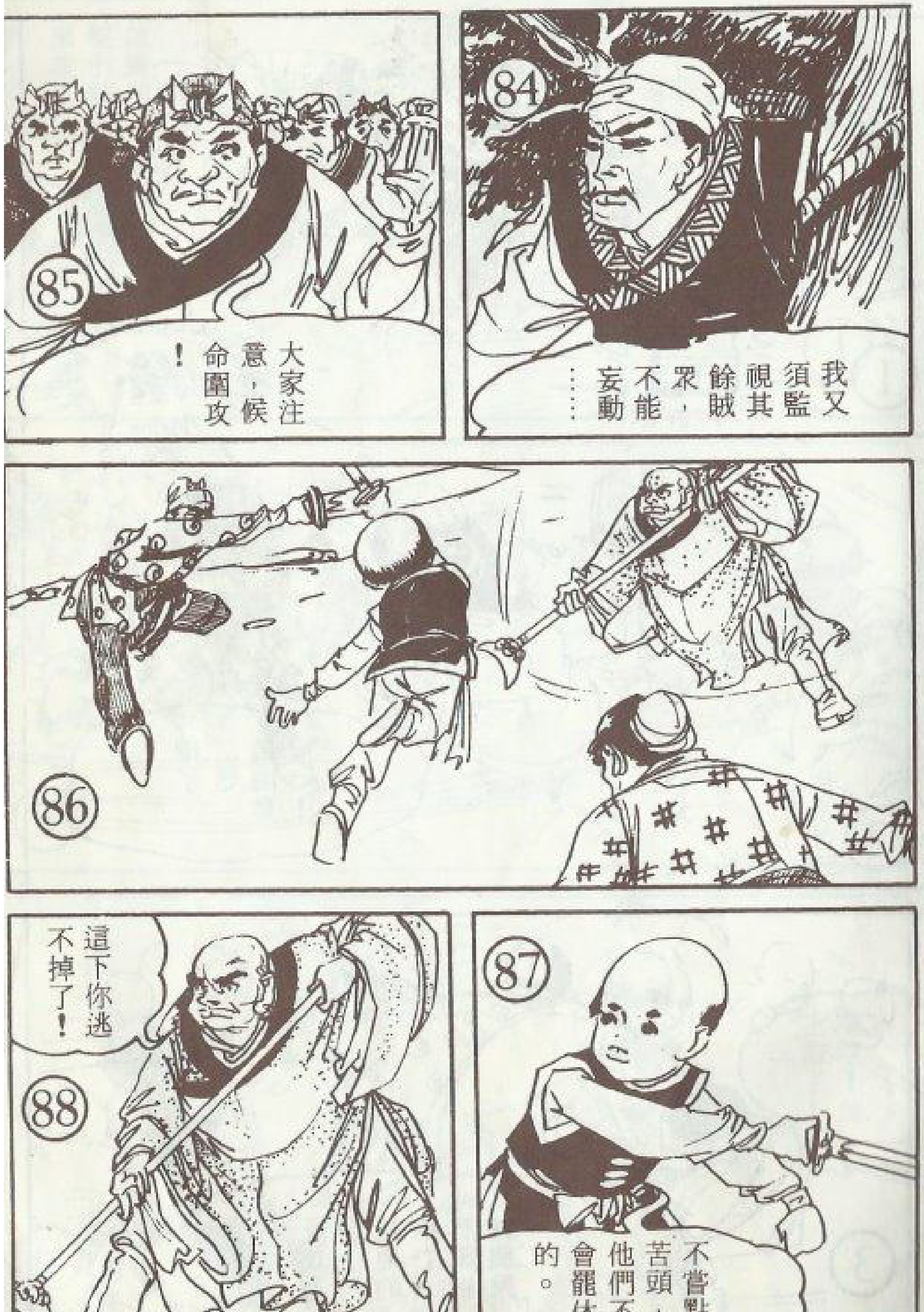
我又須監視其餘眾賊，不能妄動……
大家注意，候命圍攻！
不嘗點苦頭，他們不會罷休的。
這下你逃不掉了！

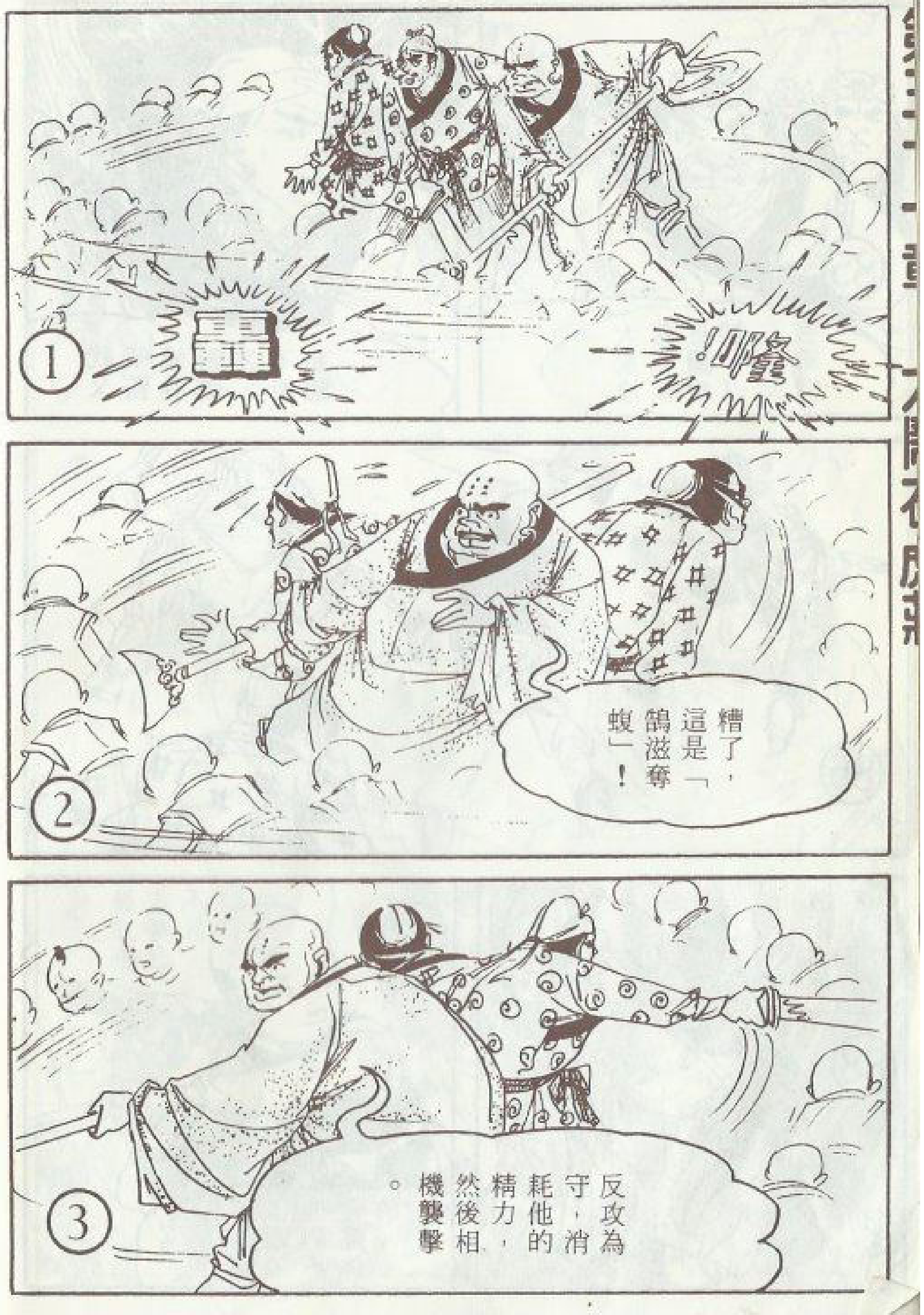
糟了，這是「鵠滋奪蝮」！
反守為攻，消耗他的精力，然後相機襲擊。

故露破綻引賊來攻！
哈！由背後進攻！
把身形放慢一點！
嘻嘻！他上當了！

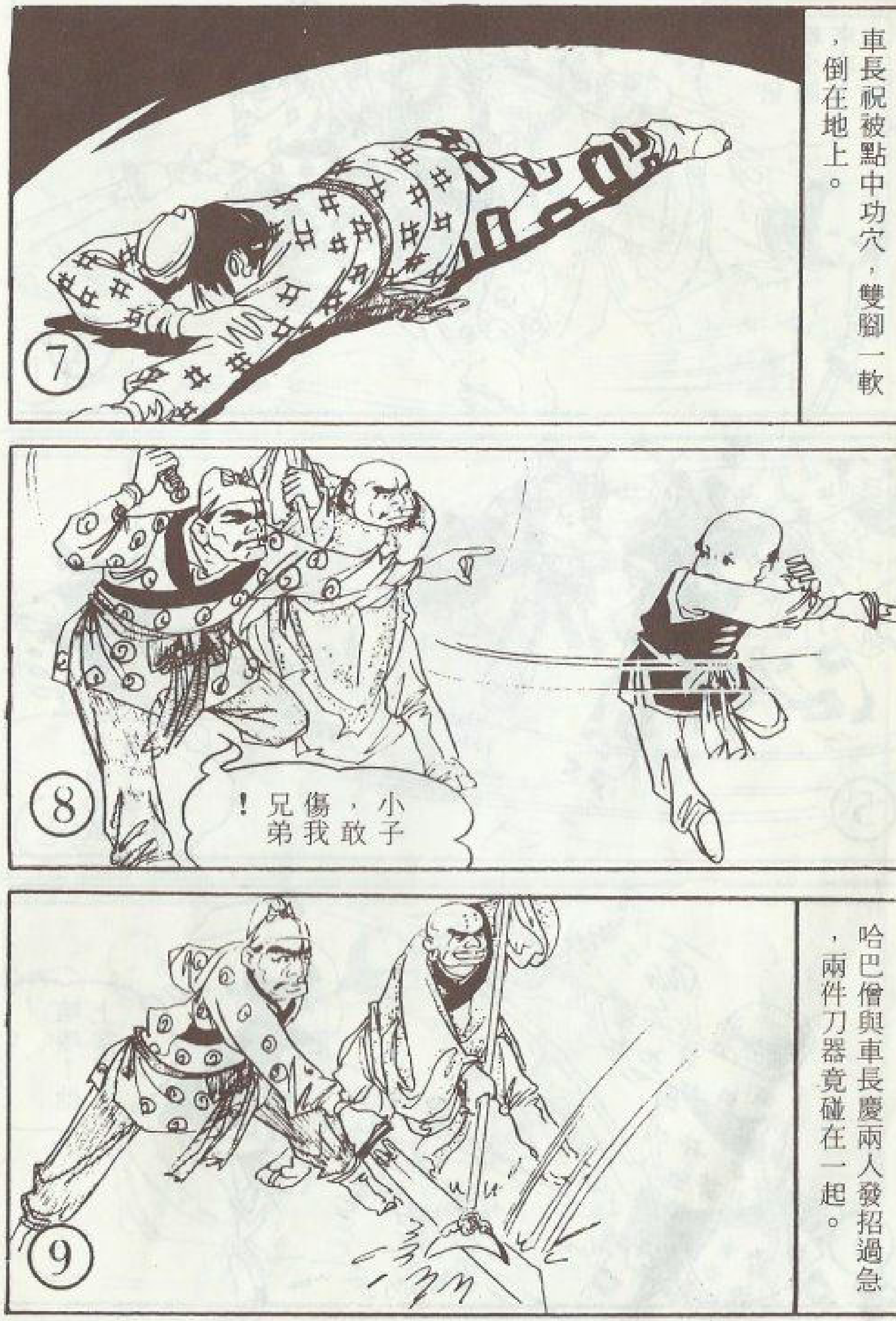
車長祝被點中功穴，雙腳一軟，倒在地上。
小子，敢傷我兄弟！
哈巴僧與車長慶兩人發招過急，兩件刀器竟碰在一起。

哈哈！憑你們這幾手，也配和少爺玩！
還是回家再練幾年吧！
老子和你拚了！
衆莊漢，一齊殺呀！
衝！
殺！
殺！
殺！

15
哼！
16
我來了！
17
駱中明揮動鰻骨鞭，一招「枯藤盤根」，打倒七、八個莊漢。
啊！
哇！
呀！
18
志強把蒙天劍舞成一團白光，衝入人叢中。
要死的就過來！

19
只聽一陣「咯軋」和「叮噹」聲，敵人的頭、手及兵器，都斷了。
20
單這小鬼已吃不消了，又衝出一個老頭來！
21
快扶兄弟回去！
22
哈巴狗想逃？沒那麼容易吧！
情形不對，逃之夭夭！

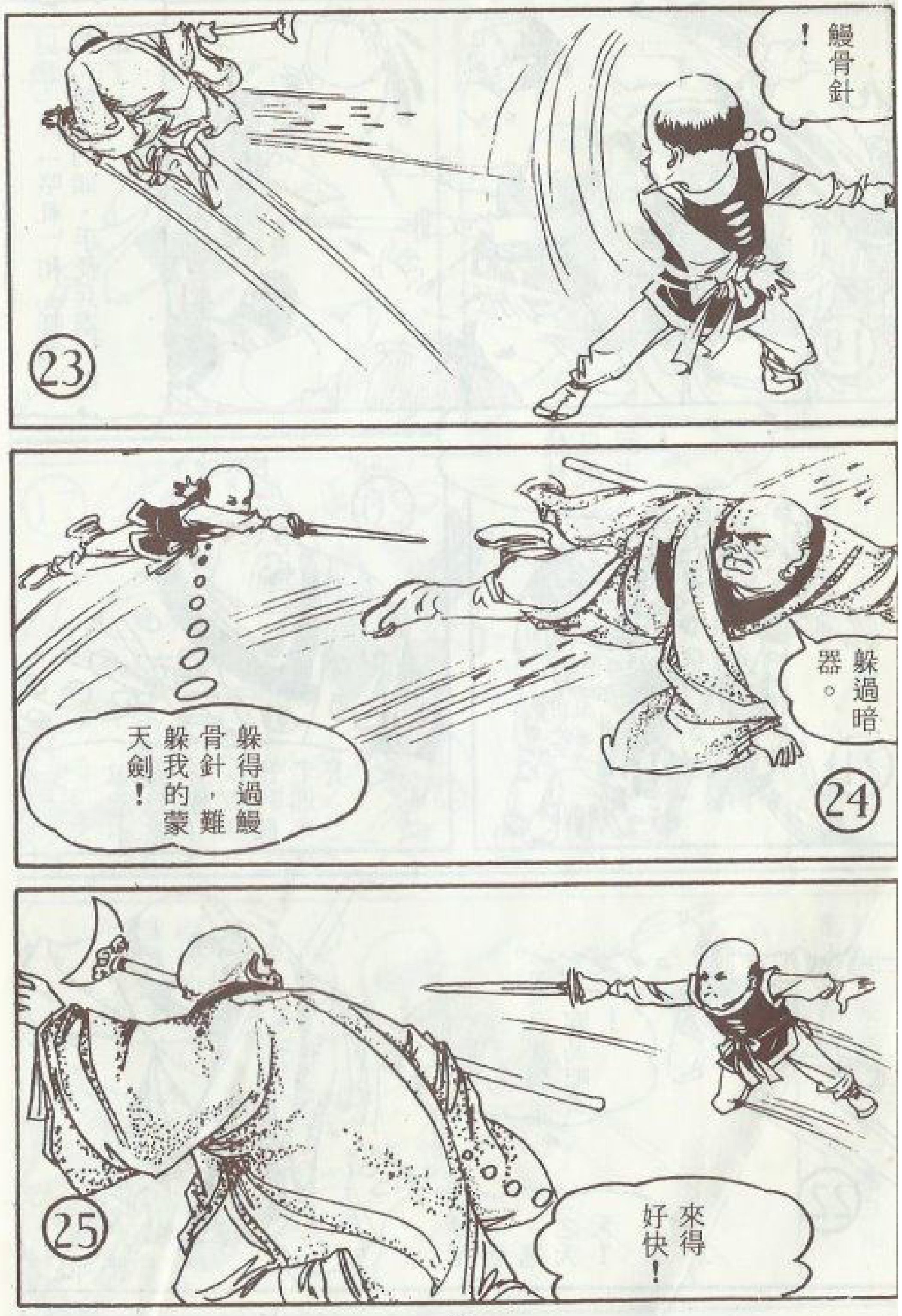
鰻骨針！
躲過暗器。
躲得過鰻骨針，難躲我的蒙天劍！
來得好快！

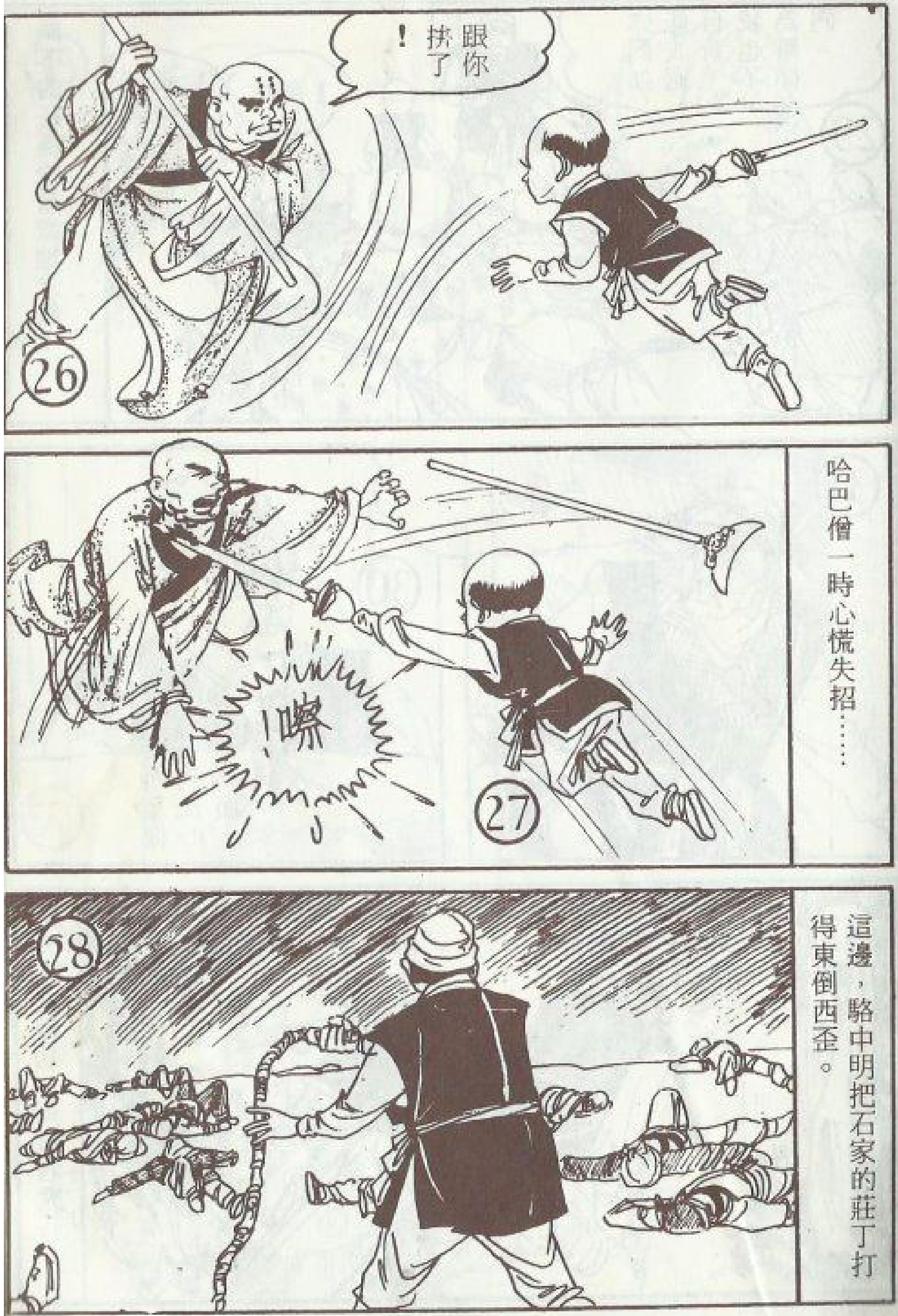
跟你拚了！
哈巴僧一時心慌失招……
嚓！
這邊，駱中明把石家的莊丁打得東倒西歪。

剩下的莊漢紛紛跪地求饒！
英雄饒命！
饒命！
你們如能改過自新，我也不為難你們。
希望你們洗心革面，重新做人！
上石虎莊去！
兩人施展輕功，奔向石虎莊。

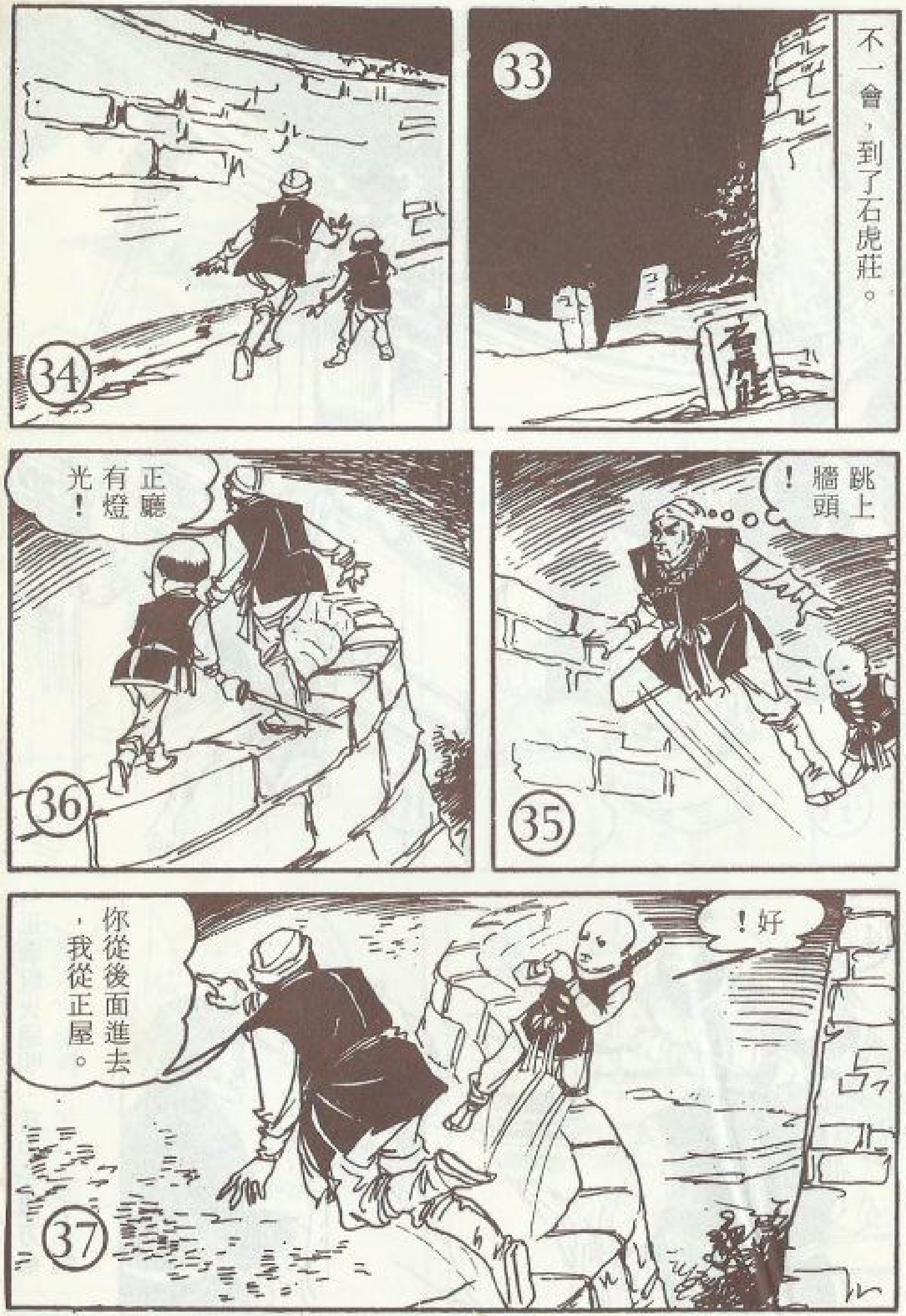
不一會，到了石虎莊。
跳上牆頭！
正廳有燈光！
你從後面進去，我從正屋。
好！

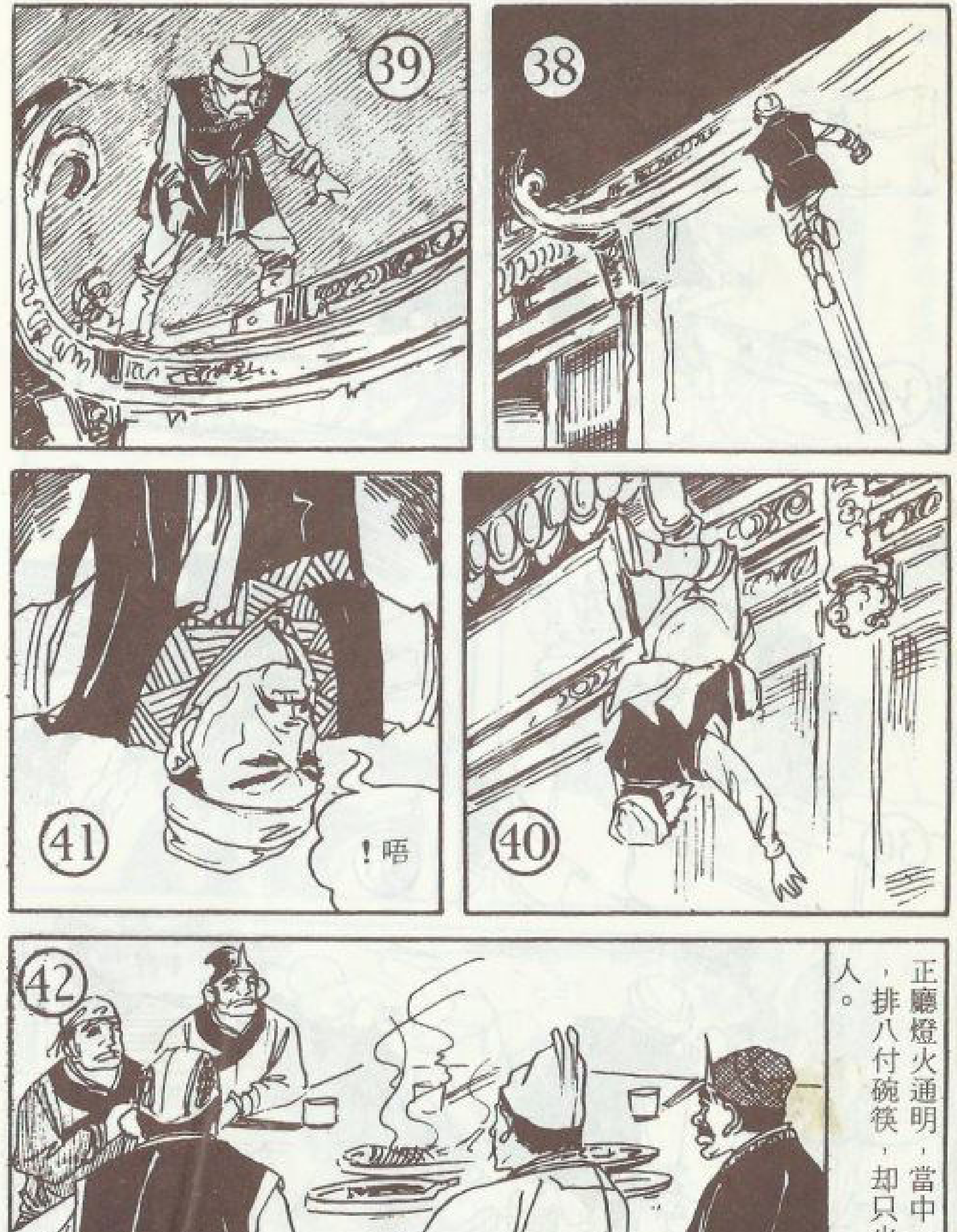
唔！
正廳燈火通明，當中一張方桌，排八付碗筷，却只坐了五個人。

酒菜熱氣騰騰，却還不開始吃。
祇聽坐在下首的人說……
柳師傅，哈巴師傅為什麼到現在還沒有回來？
別出了岔子！
哈哈！李莊主太杞人憂天了，聽說對方不過是個小孩。
大概他已經在回來的路上了。

對，前年哈巴禪師來的時候……
我曾看他那兩百多斤的禪杖……
舞起來如燈草似的……
·下把個石鼓打碎。
他那十步劈空掌更了得……
可以在十步內擊倒大樹。

韓、霍兩人的武功太差了……
居然連小孩子也打不過。
大門外響起一陣急促的喊聲。
快開門呀……快……
只見車長慶扶著長祝急急進來。

廳內人聞聲出來，見狀大吃一驚。
長慶把長祝放在椅子上，包紮傷口。
李大爺，我們這次全毀了。
到底怎樣？哈巴禪師呢？
禪師已經完了……

包紮完畢，在車長祝的背後拍了一下。
長祝「哇」的一聲，吐出一塊濃痰。
哇
好了，沒有性命危險了。
入席後，李全藩又問經過。
情形如何？請快說吧！
想不到我兄弟半世英名……

竟敗在一個小孩手裏。
……禪師也毀在他的劍下。
什麼！
怎麼會呢？
糟了！
還有什麼不對嗎？

我扶著長祝向森林跑的時候，看到那小孩和老頭子向莊裏來了……
怎麼還沒到？
也許走錯了路吧？
不會吧！只有幾里路程，好大的一個莊子，難道還看不見！
難道早就潛入莊裏了？

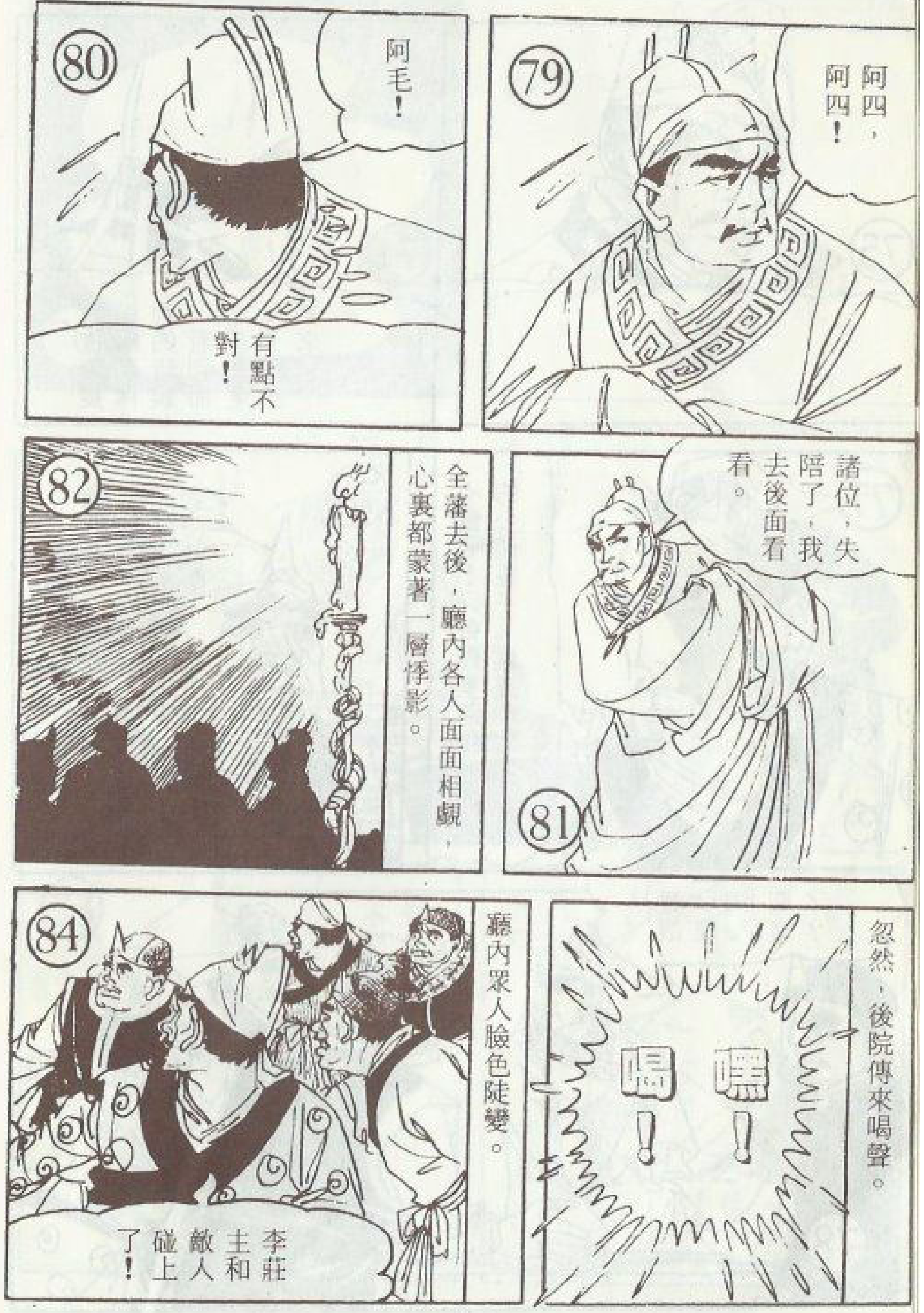
阿四，阿四！
阿毛！
有點不對！
諸位，失陪了，我去後面看看。
全藩去後，廳內各人面面相覷，心裏都蒙著一層悖影。
忽然，後院傳來喝聲。
嘿！喝！
廳內眾人臉色陡變。
李莊主和敵人碰上了！

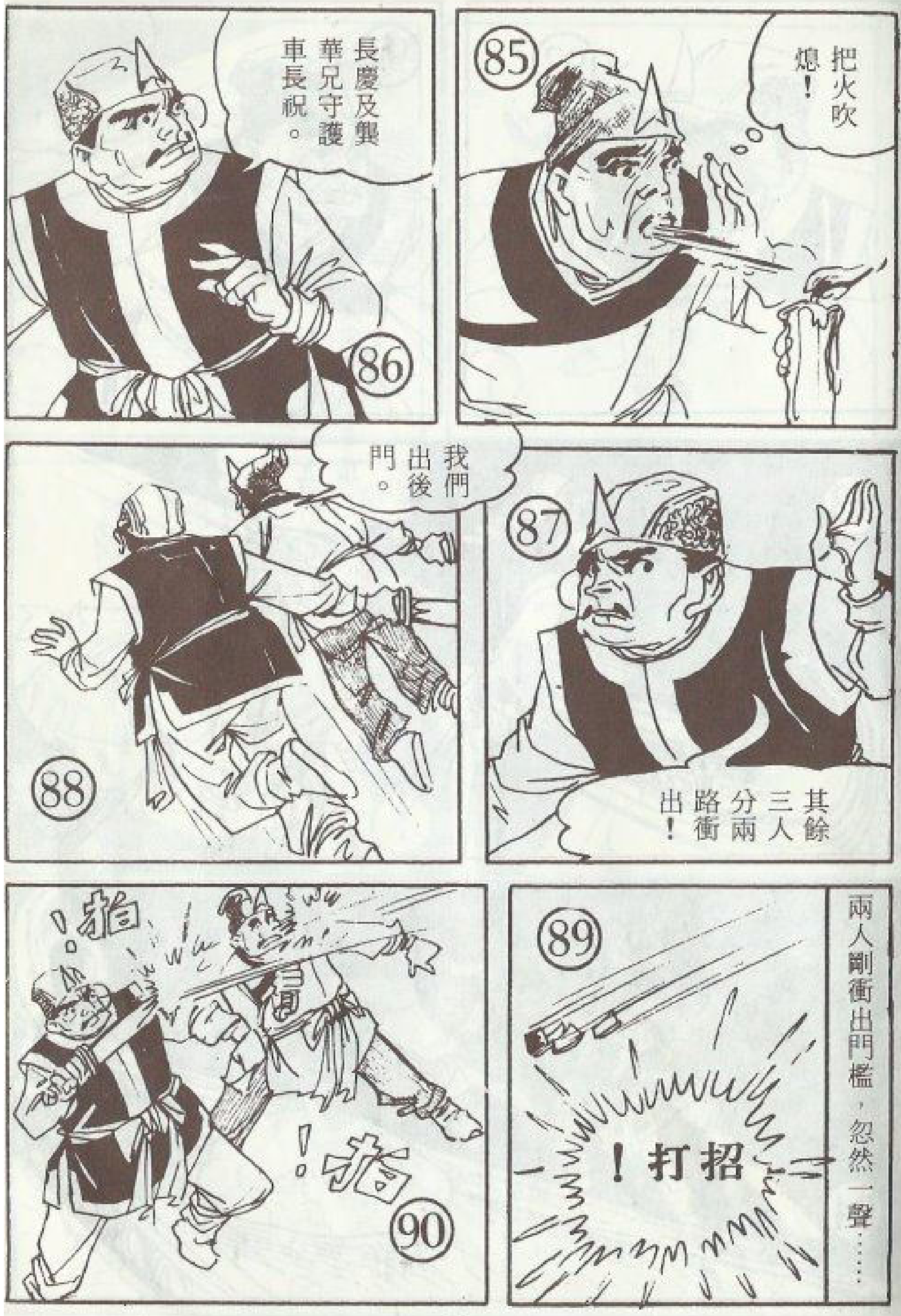
把火吹熄！
長慶及龔華兄守護車長祝。
其餘三人分兩路衝出！
我們出後門。
兩人剛衝出門檻，忽然一聲……
招打！
拍！
拍！

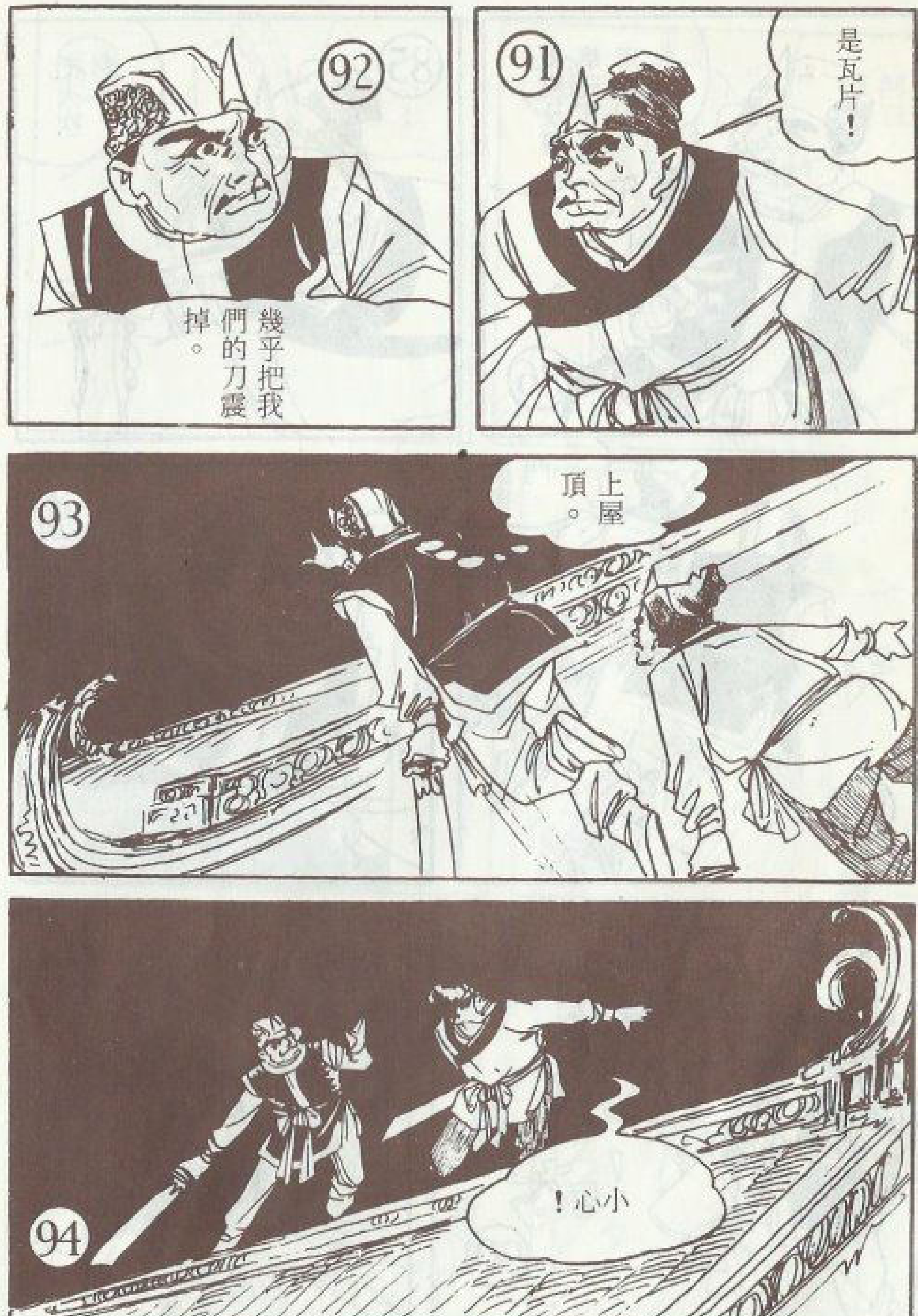
是瓦片！
幾乎把我們的刀震掉。
上屋頂。
小心！

第三十二章 不打不相識

哎唷！
又來了！
我的右耳！
那個小子敢削你爺爺的耳朵？
你注意那面。
不抓到你，我周剛絕不罷休。

四面黑漆漆的，那裏有個人影。
只聽後院喊罵聲中，夾雜著小孩嬉笑聲。
嘻!嘻!
喝!
聞大哥！快去後院。

看不出那小孩有什麼功夫。
唔！
越看越不對勁！
嘻！
嘿！

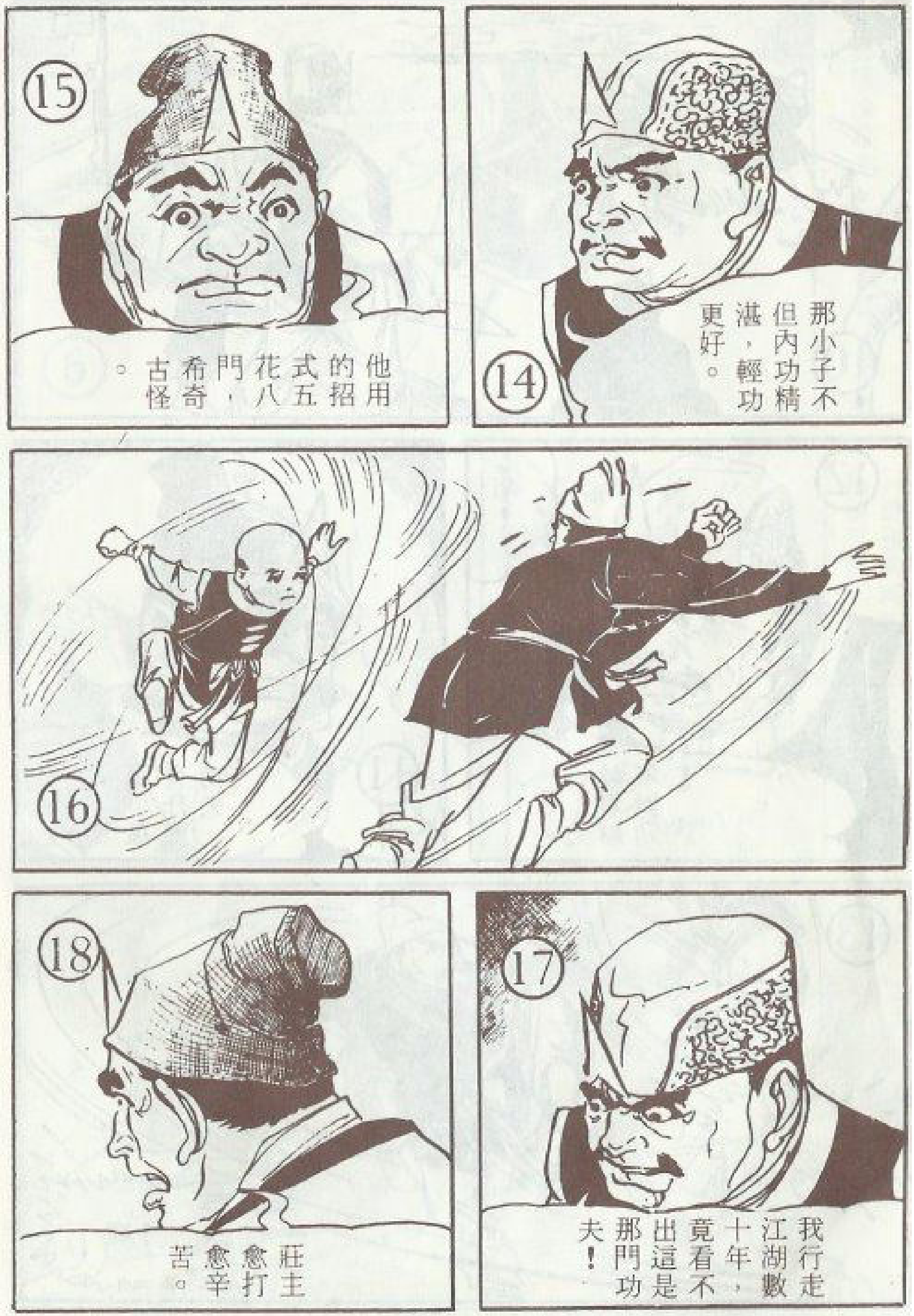
那小子不但內功精湛，輕功更好。
他用的招式五花八門，希奇古怪。
我行走江湖數十年，竟看不出這是那門功夫！
莊主愈打愈辛苦。

李全藩可真要全翻啦！哈哈！
目中無人！
看我的「蒼鷹撲兎」。

「金龍爪」！
哼！又是偷襲。
把真氣運到上半身。
你完蛋了！
啊！
「五丁推山」。

唷！
回屋頂去。
啊！
你叫什麼名字？五年後，我再找你算賬。
我嗎？叫「宇宙風」。

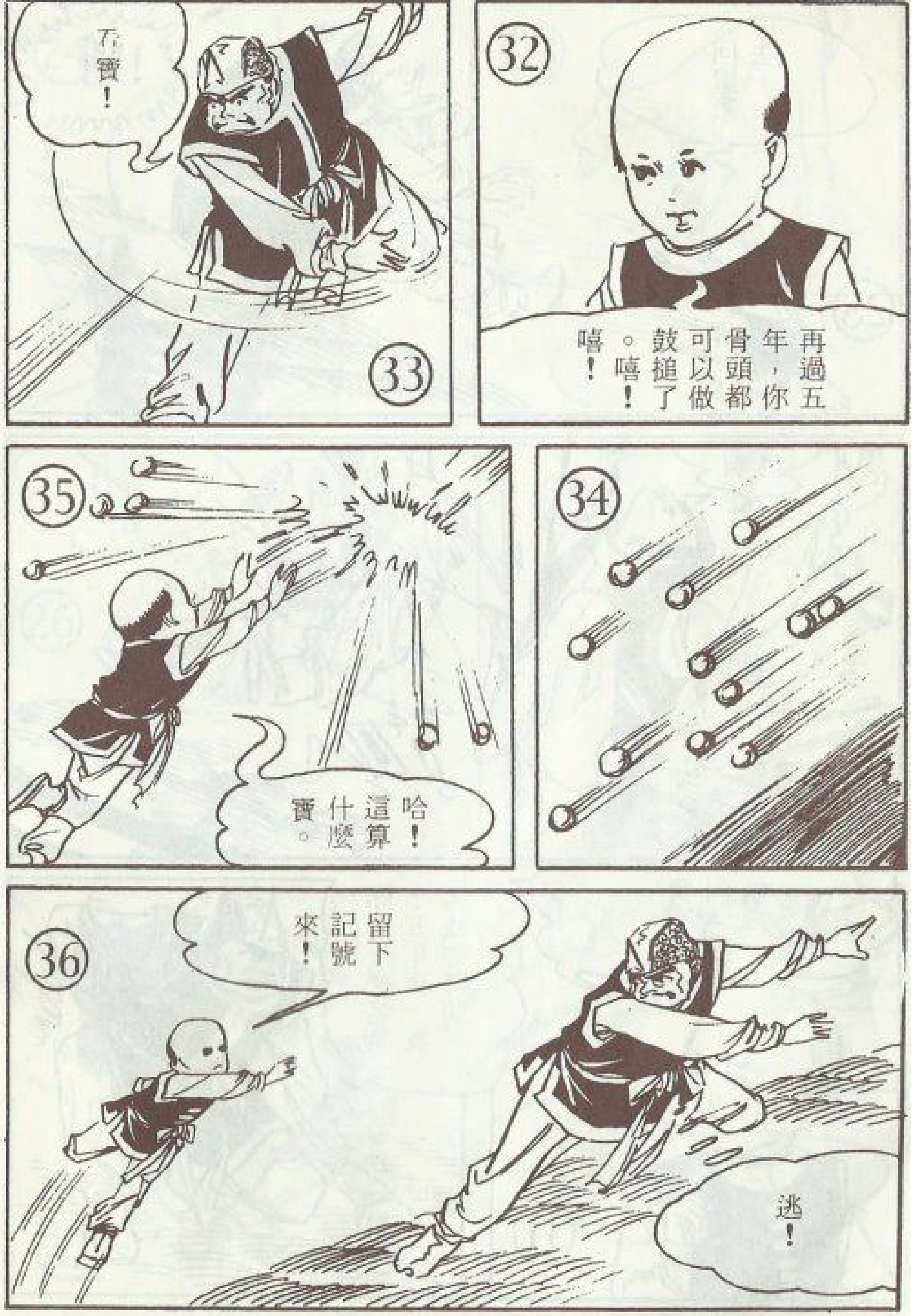
再過五年，你骨頭都可以做鼓搥了。嘻！嘻！
不會！
哈！這算什麼寶。
留下記號來！
逃！

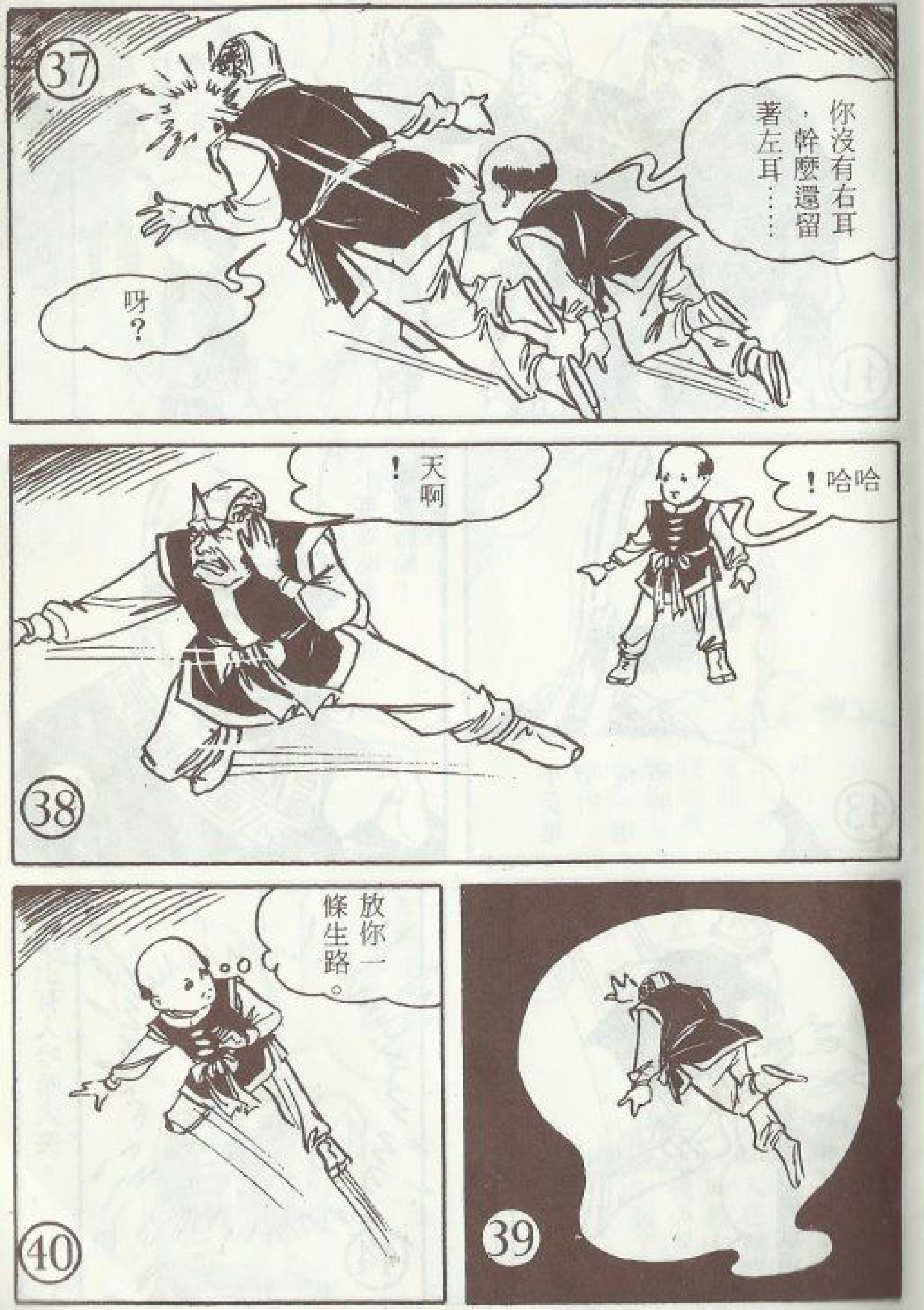
你沒有右耳，幹麼還留著左耳……
呀？
哈哈！
天啊！
放你一條生路。

一干人被志強的武功嚇住了。
李莊主還要打麼？一齊上來倒省事。
小英雄藝業高強，俺等服輸！
小英雄吩咐，俺一定照辦。
屋頂上有人哈哈大笑。
哈！哈！李莊主快人快語。
一個老頭飄然躍下。
這場爭鬥就這樣和了吧！

伯伯，我正不知要怎樣處理善後。
就請你老人家處理，我先救醒莊主的寶眷。
不然時間過久，恐怕會傷殘。
原來一家人在無聲無息中，被小英雄制服了。
李莊主，我們一同進去吧！

到了內宅，只看志強東指西點，倒地的人打個呵欠，醒轉過來。
幸虧我覺醒得早……
不然怕真的要全毀了。
李莊主又陪志強回到前廳。

這位朋友恐怕要殘廢了。
他的傷因我而起，我很過意不去。
贈他靈藥，服後一個時辰即可痊癒。
果然，只半個時辰，車長祝竟能活動自如了！
好舒服！

李全落一轉念間，化戾氣為祥和，心裏大悅，忙肅客入座。
席間互通姓名。
原來小英雄是當代隱俠明因師太的得意門徒。
難怪哈巴僧要橫屍曠野了。
不過番僧的背後人物倒不可輕視。
是什麼辣手人物？

他前年才到大庾，聽說要建立什麼支部。
我因愛他一身武藝才收留下來。
後來才知道，他和荒山魔教很有淵源。
狗賊！敢來暗算！
別逃！

全藩敢洩秘密，暫時寄下你的狗頭。
身形好快！
不追了！
李莊主受驚了！
多蒙小英雄相救！

五枝綉花針！
是敵人的暗器。
針身呈暗綠色，經過毒藥浸煉。
我李全藩決心洗心革面，重新做人。
小英雄如有吩咐，赴湯蹈火，在所不辭。
我們也自願改過自新，並捨命為小英雄効勞。

80
唔！剛才那個刺客，可能是……
81
莊主，李福、霍一鳴、和韓修不見了！
果然不出所料！
82
駱英雄連我們都想過了，還跑什麼呢？
83
請問駱英雄，您就是隨于將軍的駱參將嗎？
84
咦？
當年駱參將虎口奪孤，誰不景慕！
85
龔英雄過獎了，我正是駱參將，這位是大公子于志強。

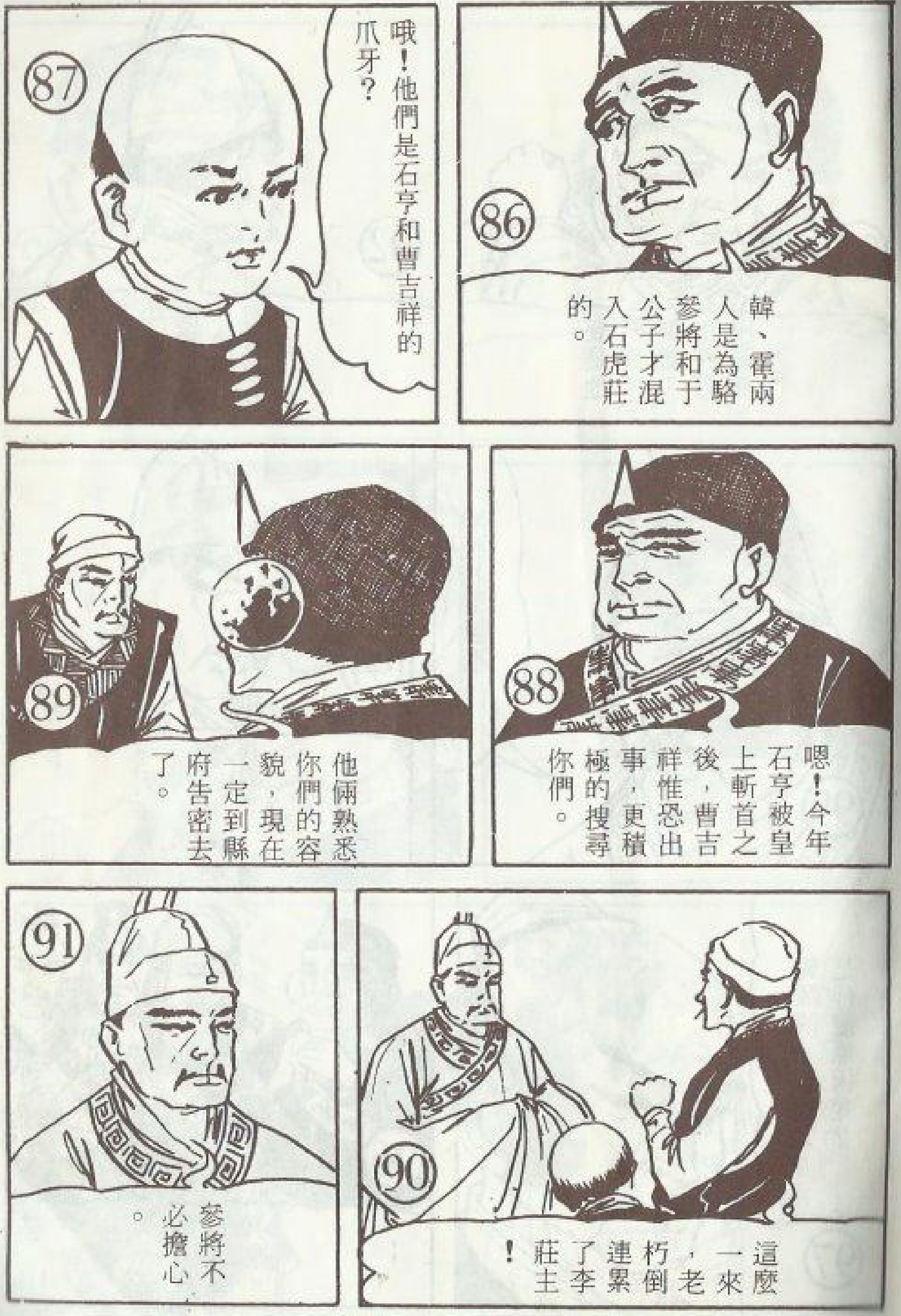

86
韓、霍兩人是為駱參將和于公子才混入石虎莊的。
87
哦！他們是石亨和曹吉祥的爪牙？
88
嗯！今年石亨被皇上斬首之後，曹吉祥惟恐出事，更積極的搜尋你們。
89
他倆熟悉你們的容貌，現在一定到縣府告密去了。
90
這麼一來，老朽倒連累了李莊主！
91
參將不必擔心。

92
我和官府中幾個捕快都很熟，他們也都景慕駱英雄。
93
要是他們到了縣裏，正好自投羅網。
94
今天幸會萬參將，請多住幾天。
95
順便指點武藝。
96
萬一有事，我們自願承擔。
97
龔師傅，李福又是什麼原因呢？

98
我們早就懷疑李福是魔教派來臥底的。
99
和番僧一暗一明互相呼應。
100
他見哈巴僧一夜間身首異處……
101
李大哥又洩露魔教秘密，於是想殺人滅口，不料事敗，只好逃了。
102
正說話間，忽由門外飛進一個黑黝黝的東西。

奇招百出笑痛您肚皮

老夫子全集

己出版十套．每套新台幣一百八十元

請看『老夫子闖江湖』

古老村全集

每冊新台幣40元

面貌一新的大俠風範

水虎傳全集

全套共
每套

千趣百

猛鬼

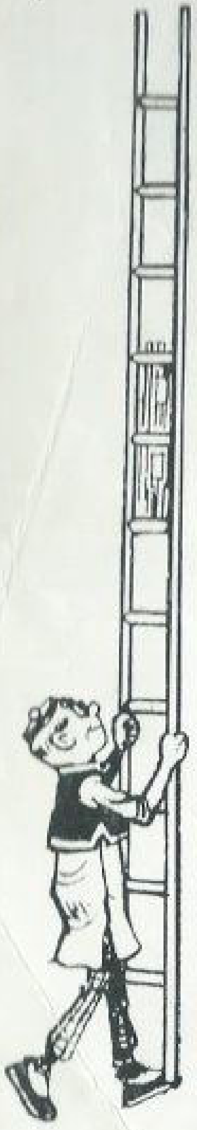

臺北市立圖書館 TAIPEI PUBLIC LIBRARY
Taipei Public Library
4196411

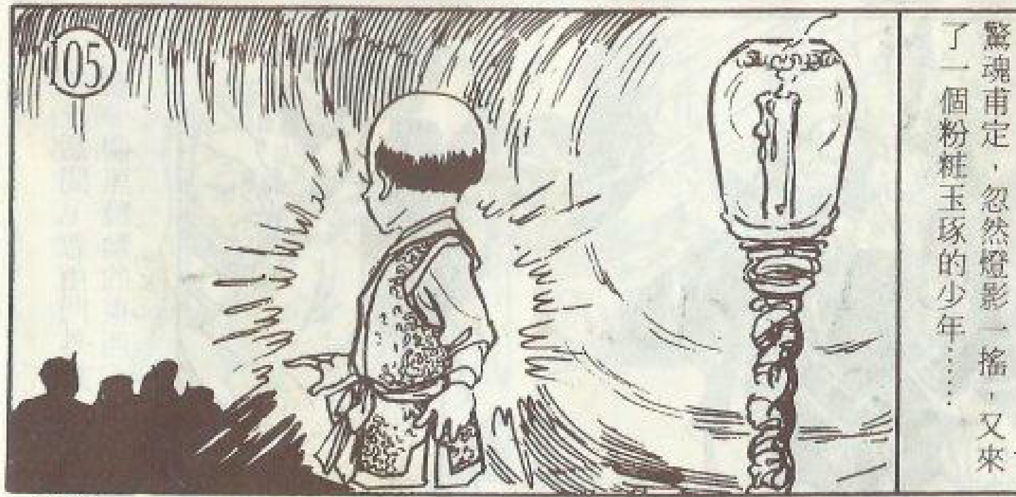

• 續待 •